朝鮮日報
朝刊
本紙朝夕刊十二面
編輯兼發行人 方應謨
京城府太平通一丁目
朝鮮日報社

社說

輸出品取締法 適用과朝鮮

一

商工省에서는 今期議會에 重要輸出品取締法案을 上程하게되엇는데 同法第十六條에는『同法實施에 關하야 必要하다고 認定할 境遇에는 本法의 全部又는 一部를 移出에 關해서도準用함』이라는 條項이 明文으로 規定되어 挿入되엇다. 이는 朝鮮에 移入되는 것을 對象으로 한것이므로 日本內地品의 朝鮮移入에 重大影響이及할것을 憂慮하야 總督府當局이 商工省當局과 앞서 折衝한바잇섯스나 日本內地側의 容認하는바 되지안코 終乃 原案대로 上程하게되엇다는데 同案이 議會를 通過하야 實現하게된다면 朝鮮消費大衆에는 至大한 影響이 及할것이니만큼 輕視하지못할 重大案件이라고 안할수 업다.

二

重要輸出品 取締法案이라는것은 昭和三年에 商工省令으로 發表하고 爾來 屢次 改正實施해온 重要輸出品取締規則을 廢止하고 이에 代할 强力的인『重要輸出品取締法』으로 成立制定하려는것인데, 元來 前記 取締規則은 世界大戰後 歐米諸國의 生産活動이 總停止하는데따라 東西各地의 需要가 日本으로 一時에 集中한 關係上 生産의 大量的擴張은 粗製濫造品의 氾濫을招來하야 日本品의 聲價가 頹落되게되엇스므로 輸出品의 嚴格한 檢査를 行하야 日本品의 信用을 回復하려는데 잇섯다. 이規則의 實施로 効果는 顯著하엿스나 近來에 爲替가 低落된結果 各國이 日本品의 排擊策을 講究하게되자 이對策의 唯一한 方法으로 價格引下가 잇슬뿐이라고 價格引下競爭이 惹起되고 그激化에 依하야 再次 品質이 惡化되는 同時에 不徹底한 取締規則의 틈을타서 不良品이 輸出되어 다시 日本品의 信用失墜를 誘致하게되엇스므로 이러한 傾向을 防止하기爲하야 取締를 一層 嚴하게할 必要가 잇다고 이法案을 制定하게 되엇다고한다.

三

以上의 理由로서 보건대 日本內地品의 外國輸出에 對해서는 事實 그러한 必要가 認定된다고 할지나 移出品에 關해서 무슨 必要와 理由가 잇서 同法의 朝鮮에의 適用을 規定하엿는지 理解키 困難하다. 勿論 現在에도 電球와 琺瑯鐵器에 限해서는 朝鮮移出에 檢査를 受하고잇스나 이는 極少一部分에 不過한것인데 이제 重要移出品全部에다 이를 實施하게된다면 이는 朝鮮消費大衆에 一大脅威가 아닐수업스니 朝鮮에 移入되는 商品이 輸出檢査를 受하게되면(一) 自然 朝鮮은 高價品을 使用할 수밧게업시되고,(二)또 檢査料外에 統制手數料 一件當十錢內外의手數料를 徵收하는 結果는 消費者의 立場이 一層 不利하며 (三)檢査를 實施하는結果 商品購入에 時日이 遲延되는것만큼 消費地의 需要는 圓滑을 缺하야 同地內의 在庫도 自然減少될것이다. (四)도 이는 昭和十年度朝鮮의 移入額六億五千九百餘萬圓中 移入額이 五億五千八百餘萬圓으로 그八割을占한 事實과 朝鮮의 對外輸出額 六千四百萬圓中 그四割五分이 日本內地品이라는것을 아울러 考慮하면 同法의 朝鮮의 影響은 實로 重大하다할것이다.

四

當局의 理由는 近年 朝鮮에 오는 移出品이 朝鮮內의 消費에 끈치지안코 朝鮮을 經由하야 外國으로 輸出되는것이 만하 外國으로 移出品이라해도 輸出品과 同樣으로 取扱할것이라고 日本內地輸出品과 統制를 擾亂할 憂慮가 잇다고 規定되는 品目은 檢査를 加하지 안흘수업다는것이나 첫재로 朝鮮經由로 外國에 輸出된다는것은 大概가 滿洲方面이니만큼 同一한 經濟圈內이니 嚴密한 檢査가 必要치 안흘것이오、設令 그런必要가 잇다면 朝鮮各港에 檢査官을 配置하야 檢査取締할것이오 決코 同一한 圈內의 移出品에다 不當한 檢査를 强하야 消費大衆에게 脅威를 與할 必要와 理由는 업는것이다. [illegible] 朝鮮內에 移入하는 大衆消費品을 同時에 檢査를 强制하야 消費大衆에게 不利와 不便을 준다는것은 實로 遺憾이다. 이法案의 實施로 優良品을 使用할것이니 利害는 相殺될것이라는 說도 잇슬것이나 [illegible] 當局은 모름지기 理由와 如한 것은 勿論도 考慮하야 [illegible] 大衆에게 不利不便을 强要하지안코 부질업시 大衆에게 朝鮮에의 適用은 이를 斷然撤廢하여야 할것임을 主張한다.

殘忍한侵略者아페 悲痛한抗議絶叫

에國은消滅햇다는伊代表放言 『에』國代表徹底히反駁

聯盟事務局에 抗議通牒提出

【新華十一日發同盟】에디오피아代表마리암代表는 十一日聯盟事務局에 淸烈한抗議通牒을提出하야 伊太利代表알로이지男이 에디오피아帝國은 이미 存續되지안는다고 放言한데 對하야 反駁을 加하야 聯盟理事會가 卽時適切한 手段을 講하도록 要請하얏다. 通牒要旨는 다음과갓다 伊太利軍은 正當한 手段에依하야 戰果를 收得치못하고드되여 戰時國際法을 蹂躪하야 近代國家의 稀有에 생각하는 毒瓦斯를 使用하야 에디오피아 全國民의 殲滅을 企圖함에 至하엿다 에디오피아國民은 이非人道的 行爲에 對抗치못하고 드되여 屈服하는外는 업게하엿다 그러나 에디오피아國民의 伊太利軍에對한 抗爭은 아즉 終熄되지안코 에디오피아帝國의 宏大한 部分은 아즉 에디오피아國民의 事中에잇고 祖國은 依然獨立國으로서 에디오피아 侵略行動에 抗爭할것이다 國際聯盟은 伊太利의 侵略行動前에 屈服할것이나 에디오피아는 자조 聯盟에提訴하야 國際聯盟規約精神에 基하야 侵略行動 阻止를爲하야 活潑한 集團的 手段을 講究하도록要求하얏다 聯盟을通하야 全世界人類에對하야 에디오피아國民의悲痛한 抗議를 絶叫하고 五十餘國의聯盟國을 侮辱하고餘血에 물드린 勝利의冠을써서 厭恥도업시 더욱이理事會席上 伊太利代表는 聯盟과의 協力을提言하고잇다 聯盟에對하야도 이以上의侮辱은 果然存在할것인가? 請하얏는데 去三月始初頃에至하야 에디오피아政府는 從來聯盟에 부치엿든希望과 信賴를放棄하지아니치못하게되엿것을 諒認하고 이에絶望과痛苦와를 體驗하얏다 에디오피아 帝國은 殘忍한侵略者의아페 서게되고 伊太利政府는 武力으로써 世界最古의 帝國을 自治領占領을 宣明함에至하엿다 余는 에디오피아帝國皇帝에 推戴하야 에디오피아帝國皇帝에 [illegible] 는넘흠 通告하고 다시 에디오피아 하엿다

에國併合한旨를 日本側에通告

駐日伊公使堀內外務次官訪問

【東京電話電通】駐日伊太利大使아우리치氏는 本國政府의 訓令에基하야 十二日午前十一時 外務省에 堀內次官을 訪問하고 九日 따시스트黨最高評議會에서 決定한바에基하야 一、에디오피아의 全領土를 伊太利에 併合하엿다 二、伊太利國王엠마누엘三世陛下는 [illegible] 에디오피아에 잇서 日本의 權益保護에 對하여는 充分 考慮할 方針이라는 意向을 傳하고 日本側의 諒解를 求하엿다 따라 堀內次官은 日本政府는 바르리오元帥를 首班으로한 伊太利의 軍事及 民政機關을 에디오피아의 治安維持에 當하고잇는事實로 認定하고 今後에도 折衝을 繼續할 方針이다 그러나 이것은 伊太利의 에디오피아 併合을 承認하는 것은 아니라 伊太利軍當局이 在留日本人의 保護에 努力한것은 感謝하나 將來에도 在留日本人과 日本의 權益保護에 對하야 充分考慮하기를 바란다고 要望하고 十一時 會見을 終了하엿다

中華民國憲法草案 (三)

第四節 司法院

第七十六條 司法院은 中央政府가 司法權을 行使하는 最高機關으로 民事、刑事、行政訴訟의 審判 及司法行政을 掌理함

第七十七條 司法院은 院長 副院長 各一人을 設하되 任期는 三年으로하고 總統이 此를 任命함 司法院院長은 國民大會에 對하야 其責任을 負함

第七十八條 特赦、減刑、復權事項에 關하여는 司法院長이 法律에 依하야 總統에게 提請하야 此를 行함

第七十九條 司法院은 法律 命令의 解釋을 統一할 權이 有함

第八十條 法官은 法律에 依하야 獨立으로 審判함

第八十一條 法官은 刑罰 或은 懲戒處分 或은 禁治産宣告를 受하지안흐면 免職함을 不得하며 法律에依하지안코는 停職 轉任 或은 減俸함을 不得함

第八十二條 司法院의組織 及各級法院의組織은 法律로써 此를定함

第五節 考試院

第八十三條 考試院은 中央政府가 考試權을 行使하는 最高機關으로 考選 銓敍事務를 掌理함

第八十四條 考試院은 院長 副院長各一人을 設하되 任期는 三年으로하고 總統이 此를 任命함 考試院院長은 國民大會에 對하야 其責任을 負함

第八十五條 左記資格은 考試院의 法에依한 考選을 經하야 此를 銓定함 一、公務人員任用資格 二、公職候選人資格 三、專門職業及 技術人員執業資格

第八十六條 考試院의組織은 法律로써此를定함

第六節 監察院

第八十七條 監察院은 中央政府가 監察權을 行使하는 最高機關으로 彈劾 懲戒 審計를 掌理하고 國民大會에對하야 其責任을 負함

第八十八條 監察院은 監察權을 行使하고 法에依하야 各院 各部 各委員會에 質詢을 提出함을得함

第八十九條 監察院은 院長 副院長各一人을 設하되 任期는 三年으로하고 連選 連任함을 得함

第九十條 監察委員은 各省 蒙古 西藏 國外에僑居하는國民이 選出한 國民代表가 各各 二人을 預選하야 國民大會에 提請하야 此를 選舉함 其人選은 國民代表에 限치안음

第九十一條 監察委員의 任期는 三年으로하고 連選 連任함을 得함

第九十二條 監察院은 中央及地方公務員에 對하야 違法 或은 失職時 監察委員一人以上의 提議를 經하야 五人以上의審査 決定으로 彈劾案을 提出함 但 總統 副總統及 行政 立法 司法 考試 監察 各院長 副院長에 對한 彈劾案은 監察委員 十人以上의 提議와 全體監察委員 二分之一以上의 決定으로 비로소 提出함을 得함

第九十三條 總統 副總統 立法 司法 考試 監察 各院長 副院長에 對한 彈劾案은 前條規定에 依하야 成立한後 國民大會에 此를 提出함을 要함 國民大會의 閉會期間에 在하야는 國民代表에게 請하야 法에 依하야 臨時國民大會를 召集하고 罷免 與否를 決議함을 要함

第九十四條 監察委員은 院內에서(行한)言論及表決은 對外的으로 責任을 不負함

第九十五條 監察委員은 現行犯을 除한外에는 監察院의 許可를 經치안흐면 逮捕 或은 拘禁함을 不得함

第九十六條 監察委員은 其他公職을 兼任 或은 業務를 執行함을 不得함

第九十七條 監察委員의 選擧及 監察院의 組織은 法律로써 此를定함

第五章 地方制度

第一節 省

第九十八條 省은 省政府를 設하야 中央의 法令을 執行하고 地方自治를 監督함

第九十九條 省政府는 省長一人을 設하되 任期는 三年으로하고 中央政府가 此를 任免함

第一百條 省은 省參議會를 設하되 參議員의 人數는 毎縣 市一人으로하되 選擧하고 任期는 三年으로함

第一百零一條 省政府의組織 省參議會의組織 職權及 省參議員의 選擧 罷免은 法律로써 此를 定함

第一百零二條 아직 省을 設하지 못한區域은 其政治制度를 法律로써 此를 定함

第二節 縣

第一百零三條 縣은 地方自治의 單位로함

第一百零四條 中央及省의 委辦事項外에 縣의 處理하기 適宜한者는 地方自治事項으로함 地方自治事項은 法律로써 此를 定함

第一百零五條 縣民은 縣의自治事項에 關하야 法律에依하야 創制 複決權을 行使함 及其他縣自治人員에對하야는 法律에依하야 選擧 罷免權을 行使함

第一百零六條 縣은 縣議會를 設하되 縣民大會에서 此를 選擧하고 任期는 三年으로함

第一百零七條 縣의 單行規章이 中央法律 或은 省의規律과 牴觸되는者는 無效로함

第一百零八條 縣은 縣政府를設하고 縣長一人을 置하되 縣民大會가 此를 選擧하고 任期는 三年으로함

第一百零九條 縣長은 縣自治를 處理하고 또 中央及省의 委辦事項을 執行함

第一百十條 縣議員의 選擧罷免 縣議會의 組織 職權 縣政府의 組織及 縣長의 選擧 罷免은 法律로써 此를 定함

第三節 市

第一百十一條 市의自治는 本節의 規定을 除한外에는 縣에 關한規定을 準用함

第一百十二條 市는 市議會를 設하되 議員은 市民大會가 此를 選擧하고 毎年三分之一을 改選함

第一百十三條 市는 市政府를 設하고 市長一人을 置하되 市民大會가 此를 選擧하고 任期는 三年으로함 市長候選人은 中央의考試를 經한者이거나 或은 銓定에 合格된者로써 限함

第一百十四條 市長은 市自治를 處理하고 또 監督機關의 指揮를 受하야 中央或은 省의 委辦事項을 執行함

第一百十五條 市議會의 組織(職權) 市議員의 選擧 罷免 市政府의 組織 及市長의 選擧 罷免은 法律로써 此를 定함

貴族院機構改革案 滿場一致로可決

岡田內閣의一員인廣田氏의責任感을質問

貴族院本會議 (十二日)

【東京電話電通】貴族院本會議는 一條實孝公으로부터 別項과如한 貴族院機構改正에 關한 決議案提案理由說明이 잇슨後에 阪谷芳郎男(公正)登壇 本員은 本案에 贊成한다 今日의 世相을 보면 마치 明治維新과 彷彿하다 그러나 維新當時는 確乎不拔한 鬪爭으로 嚴然하엿스나 今日은 泰平御代이다 剩下의情勢는 維新當時의 그것에뒤떠러지지안는 重大한時機이다 全國民은 玆에 協力一致로 至誠奉公의 誠을 다할때이다 今日更始一新의氣風이 全國에 膨脹한이때에 當하야 貴族院이 自進國運進展에 對應하야 機構를 改革하야 時勢에副하려함은 歷史上 稀有한事實이다 貴族院은 立憲政治의 執行上主要한 地位를占한 一機關으로 그運用의 良否가及하는 影響은 至大하다 이에對하여는 最善의注意를 要하다 貴族院은 特殊法에 依하야 保護되어잇다 本院이 時勢의 進運에 副하기爲하야 玆에 各派一致로 改正에 關한 建議를 提出하게되것은 實로 時宜에適當한것으로 政府도 그意를 體하야 根本的 對策의 實을 擧하기에 努力할 것이다. 近年 疑獄事件이 頻發하야選擧의廣取等 政治上 極히 遺憾되는 不祥事件이 만케되것은 周知하는事實이다 今日此際 本院은 改革을 斷行하야 報効의誠을 다하려함은 當然한일로 本建議에 滿腔의贊意를 表하는바이다 그러고 本案은貴族院의 改革만에만 關하는것이나 그希望하는바 精神은單純히 本院에만 限할것이 아니다 [illegible]

在滿兵力充實에 中央의意見一致

滿洲事變費比前年一千七百萬圓增 近日中諸般準備着手

【東京電話電通】參謀本部會議出席을 爲하야 上京하야 在滿兵力充實問題에 對하야 陸軍省參謀本部首腦者와 協議를 하고잇든 關東軍參謀長板垣中將은 十二日午前九時半부터 參謀本部에서 關係者와最後의 協議를 하고 同日午後九時三十分 東京驛發 歸任하기로 되엿는데 在滿兵力問題에 對하야 現地中央의 意見이 全然一致되고 잇슴으로 關東軍에서는 板垣中將의 歸任同時에 兵力充實에 伴하는 諸般準備를 進行할것으로 보이는데 目下 議會에 提出하고잇는 今年度의 滿洲事件費는 昨年度에 比하야 約一千七百萬圓增加하고 잇슴으로 兵營의改善、兵舍의增築、新築等은 本年度부터 着手할 것으로 보인다

貴院의改革 微溫的임을不免

【東京電話同盟】政府는 十二日貴族院本會議에 滿場一致로可決된 貴族院改革建議案趣旨에 基하야 愼重히 그實現을期할 意向인데 今後이問題에 對하야 貴族院豫算總會等에 政府의所見을 質問받을 時는 無爲無策을 意味하는 白紙主義가 아니오 이建議에 對하야 各般의 情勢及意向에 基하야 實現할수잇는 實際的 成案에 向하야 善處하려는 政府의決意를 披瀝하야될수잇스면 規劃叮嚀히 答辯할려인데 具體的改革案에 對하야는 될수잇는대로 答辯을 避할려로 貴族院改革의前途는 結局當初各方面에서 豫想하든바와가티 根本的大改革等은 期待할수업고 極히 微溫的인것이될것으로 觀測된다

庶政一新決議案 各派共同提案決定

【東京電話同盟】聖旨奉戴庶政一新에關한 決議案은 十二日 衆議院各派交涉會에서 協議한結果 各派一致로 이를 共同提案으로 提出하기로 決定하엿다

四月三十日現在 政府所有米高

總計六、六四四、〇〇四、〇四石 京城分 二六三、三三九、三五石

【東京電話同盟】農林省은 十二日衆議院米穀自治管理法案委員會에서 昭和十一年四月三十日現在 政府所有米高를 左와如히 發表하얏다 (單位石)

日本內地玄米	六、三三三、六六三、一〇
白米	四一、〇〇三、七七
朝鮮米(八年産)	二六〇、三三九、三五
臺灣米	五九、四八六、三二
總計	六、六四四、〇〇四、〇四
또右中政府所有米現在高中 京城事務所의分	二六三、三三九、三五

◇米穀現在高第二次發表

【東京電話電通】農林省 第二次 發表、五月一日 現在、米穀現在高、北海道外 十五地方의分은 如左하다 (單位石 ×印增)

地方別	現在高	前年比
北海道	一〇五七九七九	二七七四四一
青森	三一八五七四	一〇一五五七
岩手	四二一一九三	×九八七五三
宮城	八二一五二三〇	×二一一二七五
福島	六五五四二三	一四五六八
群馬	三六四八七三	四一五一一
千葉	八七九九九五	×九三〇四〇
富山	八五五一〇〇	六六九六五
長野	五〇九三一一	五六四六七
愛知	一四九八一五三	二八二〇〇
兵庫	一三七七五七一	五五九四四〇
島根	五〇二六七八	四三〇六七
山口	八一五三〇四	二一三九四
福岡	三七四一四三	二四七八
長崎	一六四七六一六	三五七八六四
熊本	一〇三六八二〇	×八八七一一
計	一三一四〇〇六三	二二六九一七三
累計	二五三七九九七四	一四九五〇八二

米穀法案委員會

【東京電話同盟】衆議院 米穀自治管理法案外 二件委員會는 十二日 午後三時十五分 再開 北勝太郎氏(第一控室) 都市中小商工業者와 農村産業組合과는 對立되는가 政府의 兩者에對한 認識如何 島田農相、對立되는것이 아니다 政府의 根本精神은 都市와農村은 共存共榮이다 北氏、産業組合의 發達에 關하야 農村에잇서 商工團體에 對한 對策如何 農相、政府는 農村에 對하야 民을 對象으로 하는것은 아니다 農村에잇는 生活者는 國家로서 重視하고잇다 北氏 農相의答辯에滿足을表하고 끗마는다 中村梅吉氏(民政) 産業組合法에잇서서 販賣組合의小賣는 禁止하는가 荷見政府委員 禁止事項이업다 中村氏 産業組合의白米小賣로서 白米商에 惡影響을 及하지안는다하는가 農相 白米의小賣는 白米商으로 하여금 한다는것은 産業組合關係者와 諒解가되여잇다 中村氏 法律에規定하지안코 可能한가 此際 本法案과 倂行하야 産業組合法의 改正案도 提出하라고希望意見을 述하고 代身하야 永山忠則氏(昭和) 中間商人의 搾取가 今日의農村疲弊에 重大한 影響이 잇다고 思하는데 供給機關으로 農業、産業組合의 擴大强化에 依하야 此를 是하지안흐면 안될것이라고 思하는데 意見如何 農相 中間商人을 排斥할意見은 업다 農業、産業組合 制度의 擴大强化는 避할것이다 三宅正一氏(社大) 簡單한質問을 하고 當初에 相當한 波瀾을豫想하엿슴에도 不拘하고 第二日의 同委員會는 極히平穩裡에 午後四時五十七分 散會하엿다

時事漫畵

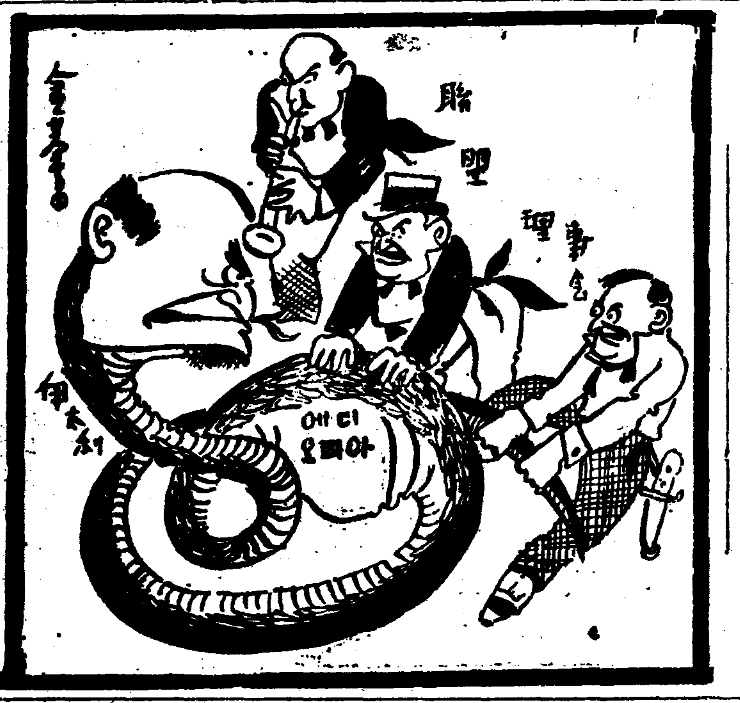

잇스면 더먹을판인데 먹은것을 내놀이겟소?

胡漢民氏重態

【廣東十二日發同盟】西南派의領袖胡漢民氏는 十一日夜 自宅에서突然腦出血로 昏倒되여 重態에陷하엿다 家族은 卽時外人中國人醫師等을 請하야 갈흘注射를行한後 百方手當에 努力한結果 意識은 漸次恢復되엿스나 依然危篤狀態를 脫出치못하는데再起는 거이絶望視되어잇다

夕刊後市況 (十二日)

◆大阪 期米 新記◆
大新 七四、九〇 (不變)
鐘新 一四九、九〇 (不變)
日新 一二五、〇〇 (不變)
東新 一三三、八〇 (不變)
◆橫濱 生糸 後引◆
當限 七一四〇〇 先限 六八八〇〇
◆三井 人絹 後引◆
當限 六一八〇 先限 六〇八〇

★新貯蓄조흔計畫

[illegible]
하나 [illegible] 한다。
天[illegible]의 [illegible]
지고[illegible]의 [illegible]完成하는
것은오직保險뿐이다。
[illegible]
잇서서他의追從을不許하는
利潤의자랑
貯金 信託 保險의三[illegible]
을完全히具備하는大同의特
別養老保險이야말로 [illegible]
에게薦하는最善唯一의新貯
蓄計畫이다。

大同生命의保險

特別養老保險
●現行利益配當率 年四分五厘
●新保險料割引率 年五分

新貯金讀本 無代進呈
本社宣傳係로 申込하시요

本社·大阪 土佐堀

▼外務社員招聘
詳細는左記로照會하시요
京城支店
京城府南大門通一丁目
電話本局(光化門)六七一

住民側强硬態度에 强制撤毁는 遂失敗
三坂通家屋撤去問題益紛糾
警察調停이 注目處

시내삼판통(三坂通)개십번지 사십일번지토막민들에 대하여서는 이미루차 보도한바이어니와 그후지주와 주민사이에는 해결의 서광조차 보이지안어 사태는점점악화하야 주민측은 약속한이전에대한 약속을 리행하지안는다고 경성지방법원(京城地方法院)에 지주상대로 소송을 제기중이라는데 십이일아침 지주편아(阿部)씨의 대리인 가등모(加藤某)가 인부와 집달리 칠팔인을 다리고 현장에와서 강제철훼를 식히려고 하는바람에 쌍방의관계는 극도로 긴장하야 남녀로소할것업시 주민측은 최후의힘을 모아저항하며 소란한상태를보이여 드듸어지주측은 목적을달치못하고 마럿다는데 이소식을들은 소관본정서에서는 보안주임이하 수명의 경관이 출동하야 양자간을 조정하기위하야 지주측과 주민대표 리명우(李明雨)외오명을 십삼일 아침본서에출두하도록 호출하엿다는데사건의 추이는 자못 주목 되다고한다

連日爆彈投擲事實을 被告는否認一貫
立會檢事는 死刑求刑
朴大烈第一回公判審理內容

【平壤支局電話】광복단(光復團) 사건 관계피고 박대렬(朴大烈)에대한공판은 십이일오전열시사십분부터평양지방법원(平壤法院)에서 복포(福浦)재판장 주심대판(大阪)검사립회 박래섭(朴泰成) 횡전(橫田)두변호사 열석 아래 열리엇섯다 심리에 들어가 피고바더렬은

「광복군오수령 오동진(吳東振)의 부하로 활동한사실, ××단에 참가한사실, 대정삼년에 상해(上海)××신문사(××新聞社)에 입사한 사실, 거슬러 올라가서 대정구년 평남도청(平南道廳)에 폭탄을 던진 사실, 동지네명과 함께 조선에 들어오든길에 평북벽동(碧潼)지방에서 순사를 총살하고나서 다시 주재소에 불놓질른 사실들과 맛안주(安州)땅에서 경부한명을 쏘아죽인 사실등등을 절대로 부인하고 단지 오동진의 부하들과 떨어저서 자기단독으로 평양경찰서(平壤署)에 폭탄을 던지엇든 일은 잇섯스나 이것도 폭발되지안헛다는 사실만을 시인한다음 자기는 최근××운동에서 떠나서 주로 모물(毛物)과이삼(?)을 가지고 천진(天津)·북평(北平)·상해등지로 도라다니엿다고 장황한 진술이 잇슨후 립회검사로 부터는 피고가직접 행동을 한증거가 명명백백하다 시발렬할 여지가 업다고 사형을 구형한데대하여 변호사들은 극력감형을 주장하엿다 그리고 판결언도는 오는십구일에열기로하고 오후두시쯤되여 폐정되엿다

研究에 쓰던 劇藥이 자식목숨빼슬줄이야
靑酸加里에犧牲된三歲愛兒

어버이의 끔찍스러운 과학(科學)연구열이 나흔 어린이의 참사!—부내 금정(錦町)십오번지에살면서 철도국인쇄소에 다니는 김홍익(金弘益)(三七)씨의 외딸 선덕(善德)(三)은 지난십일일 오후일곱시사십분쯤되여 제집에서 놀다가 마침방안에 노혀잇든 극약 청산가리(靑酸加里)「그람」가량을먹고 떼굴떼굴뒤고 잇슬 즈음 집안사람이 발견하고 곳 원정(元町)삼정목 관(菅)병원에 데려다가 구호시켯스나 십분만에 바로죽고 말엇다한다. 이 어린이가 독약을 마시게된것은 그아버지 김홍익씨가 평소에 과학 방면에 비상한 흥미를 가지고 여러가지 연구를 하노라고 작년 여름부터 일상청산가리 염산(鹽酸) 초산(硝酸)등 여러가지 극약을 방안에 장치한후 연구에 몰두해 나려오든중 공교스럽게도 이날저녁 때 철업는 선덕이가 방안에서 놀다가 그가려 독약을 홀짝 마시어서 죽음에 까지 이른것이라한다

茶菓會〃만주〃로 千二百名이中毒
六名絕命、五十名重態
◇…靜岡縣濱松一中의慘事

【濱松電話】정강현립 빈송일중(靜岡縣立濱松一中)에서는 십이일 동교교정에서 운동회가 파한뒤 다과회를열고 생도와 래빈에게「만주」(빙과시 삼호야—三好野—납품)를 논앗던바 이만주를먹은생도와 직원과 래빈들이 별안간 중독을 일으켜 그중여섯명은 십이일에 드듸어 절명되고 그밧게금직(錦織)교장등오십명은 중태이고 학교측에륙백명, 래빈측에 칠백명가량이 방금 중독으로 신음중에잇다。그래서 동교에서는 상업간 휴교키로하고 빈송시와 현위생과에서는 응급조처에 열중한 중인데 이밧게도 십일에 외출한 빈송고사포련대(高射砲聯隊)의 병사륙명, 비행련대의 이십륙명도 가튼 삼호야의 만주를먹고 귀대한후 복통을일으키고 하리를일으켜 중태에빠젓슴으로 십이일에 당지위수병원에수용되엿다

生命保險請求訴

생명보험금 청구소송한건—평북정주군 곽산면 조산동(定州郡郭山面造山洞) 신동일(申東一)은 동경시국정구 대수정(東京市麴町區大手町) 일청생명보험주식회사(日淸生命保險株式會社) 대표자 망월군평(望月軍平)을상대로 보험금이천원 청구소송을 십이일 경성지방법원 민사부에 제기하엿는데 소장을 보면 원고신동일의부친 신유권(申裕權)이 소화구년 사월이십팔일 피고회사와 계약하야 이천원짜리 보통양로(養老)생명보험을 들어 이십년후에 그가생존잇스면 그에게주는때에는 원고에게 보험금을 지불한다는조건으로 반개년에 오십원이십전식보험료를 부어왓섯는데 그만 피보험자이고 원고의 부친인신유권은 작년이월이십칠일에병으로죽고마럿슴으로 원고는 피고에게 보험금을달라고 여러번청구하엿스나 피고는 말을좌우로하고 보험금을지금까지 내지 안하니 피고는원고에게 보험금을주도록 판결하여달라는것이다

學生돈强奪한 〃마루이찌〃피檢擧

십이일 오전열한시쯤에 송월정(松月町)경성측후소앞에서「마루이찌」도박으로 시골서온 학생을 롱락하다가 붓잡힌 사나히가잇다 본적을 황해도 옹진군에두고 시내 공덕정에 거주하는 김명운(金明雲)(二三)외 다섯명은 전기장소에서 경기도파주군 와석면(坡州郡瓦石面)교하(交河)보통학교를 졸업하고 송월정(松月町)서사번지에 류하고잇는 김영수(金永洙)(一七)와 마루이찌도박을 하든중 김영수의 소지금 삼원을 강탈하여가지고 도주하는것을 송월파출소의 서대문서원이 전기 김명운을체포하엿는데 남어지다섯명은 방금 수색중이라고한다

醫學博士또 한분
李甲秀氏論文通過
十一日京都帝大醫學部에서

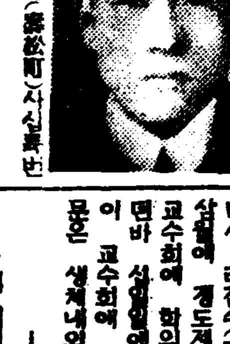
(시내 수송정(壽松町)사십륙번)

지의 심구호에 사는 동경의학사 리갑수(李甲秀)씨는 금번 삼월에 경도제국대학(京都帝大) 교수회에 학위론문을 제출하엿든바 십일일에 드듸어 그론문이 교수회에 통과되엿다 그론문은 생체내의 교양(?)의 운명(生體內의 ?의 運命)이라는것으로 독일 백림(伯林)대학에서 연구한 서면의 부록론(附錄論)도 함께 제출하엿든것이다. 리갑수씨는 대구정양의학교를 마치고 어떤해안 그 학교에서 연구하다가 동경에 건너가서 백림대학(伯林大學)의학부내과、약물학교실(藥物學敎室)에서 연구를해오든이에 동학교의 교실까지 마치고 귀국하야 소화칠년까지 경도제국대학 연구실에서 가음부터 경도제대 연구실에서 연구를 계속하야 본론문을 제출하고 그론문이 통과된것이라한다 (사진은 리갑수씨)

北朝鮮移住民 三割假量이脫走
아프로도約萬名의人夫必要
社會課竹內囑託歸來談

라진(羅津)、웅기(雄基)경원(慶源)、아오지(阿吾地)일대에 빠지는 큰공사에잇서서 로동자의 부족을 아직도 느끼고잇는터이므로 총독부사회과에서는 벌서부터 죽내(竹內)촉탁을 북조선방면의 실정을 조사시키고잇든중 씨는 십이일에 도라와가지고 다음과가티말한다

지난번에 보낸로동이민은 예상밧게 조혼성적을 어덧스며 로 압흐로도 남조선쪽의 넘치는인구가 북조선이주는 퍽 유망하리라고 보고잇다 올해에 보면 이천명중에서 삼할가량의 도망간사람이 잇섯기는하지만 위선 이것으로도 조혼성적이라볼수밧게업다 북조선 방면에는 지금일만륙천명의 로동자가 잇는데 올가을까지는 일천사백만원의 큰공사가 잇슬터이므로 아직도 만명의로동자가 부족하게될것이다

沐浴湯變死

한강통(漢江通)삼십번지사구라(?)목욕탕 원구성지조(原口成之助)의 아들 박(博)(?)은 십이일오후 자기집 목욕탕에서 목욕하다가 졸도하야 죽엇다고한다

各地共軍討伐猛烈

糸井〇隊猛烈襲擊 共軍約百名全滅
江橋縣岔樹嶺에서

【奉天十二日發同盟】國境部隊入井〇대(糸井〇隊)는 강교현차수령(江橋縣岔樹嶺)을 점령하고잇는 공산군약 백명을 십일일오후 한시부터 공격을개시하야 격전두시간에미처 공산군에게전멸적 타격을 주엇는데이 전투에서 토벌부대측은 전사일명、중상이명、경상일명을내엇다

中代部隊ー士兵團과激戰

【安東十二日發同盟】십이일오전 련산관(連山關)중대부대(中代部隊)와 응원중의 안동(安東)수비대는 량산성(楊山城)산간고려문(高麗門)의 중간지점도연선서남쪽 심리의지점에서토병 염생당(閻生堂)과화북군(華北軍)이합한 이백사십명을 맛나 포위형을 취하야 오후한시까지 격전을 계속하고잇는데 중대부대의 이등병 두명은 전사하고 금산(金山)〇대장은 경상 이등병하나는 중상이라한다 사상자는모다 천엽현(千葉縣)출신이다 토병의손해는 다대한모양이라한다

相思病들린 시골女子의投身

지난 십일일 오후아홉시쯤되여 한강 제이인도교우에 여자의고무신 한커례, 유서(遺書)두벌과 남편과 주고밧고한 사람의 뼈지들이며 연관사진이 컴풍이 너저분하게 벌려저잇는것을 지나가든사람이 보고 소관용산서(龍山署)에가서 파출소에 알려엿는데 유서에 적여잇는것을보면 그는충청남도 부여군 (?)면상(?)리(扶餘郡?面上?里)의 리성무(李成茂)(二?)라는 대생 여자로 남편이 생활곤난으로 버려를 받고 어디지로 쫏겨가서 오래동안 도라오지안음으로 애정이기품 남편을 오래동안 그리워하는고로 정신에이상이 생겨 마침내 죽고마럿것이라 한다

討伐〃트럭〃顚覆 十一名重輕傷

【安東電話】대루방(大樓房)부근에서 토벌단을 토벌하고잇든 안동수비대(安東守備隊)소속인 내전중위(內田中尉)의 일대는 십이일오후 량산성(楊山城)부근에 토벌단이 나왓다는 정보를 밧고「트럭」에 갈나타고 급하 안동으로 도라오다가 그날밤 열한시 양자하(揚子河)근처에서 조종을 잘못하야 전복되는 바람에 하사관(下士官) 이하 열한명이 중경상을 당하고 안동위수병원(安東衛戍病院)에 입원하엿다고한다

通化縣南東에 共産地區를建設
農民을煽動、地下運動을開始
近間徹底討伐할模樣

【奉天十二日發同盟】작년가을이래로 통화현남동지구(通化南東地區)에서 공산지구 건설을 목표로 농민을 선동하야 비밀리에 지하공작을 계속하고잇다는 보도를접한 제일군관구사령부(第一軍管區司令部)에서는 이에 숙청을 기하야 정보를 수집하고 잇든중 사실을 확인하고 통화서남방지구(通化西南方地區)에서 제일려단(第一旅團)소〇부대와 기병제상(?)단(?)이 협력하야 공산군 토벌에 착수하기로 하엿다고 한다 [illegible] 로 만주국군은 양사령(楊司令)의 공산군을 추격하는 동시에 유격항전부대를 그공산군에 배치하는일방 현공서공회(縣公署共産會)등과 협력하야 공산계구의 철저적숙청(肅淸)을 꾀하는 중이라고한다

培花學園 四先生表彰式
〃十年을하로가티〃 힘과熱誠을學校에
＝高等、普通、幼稚園이聯合하야＝
十二日紀念祝賀式을盛大히擧行

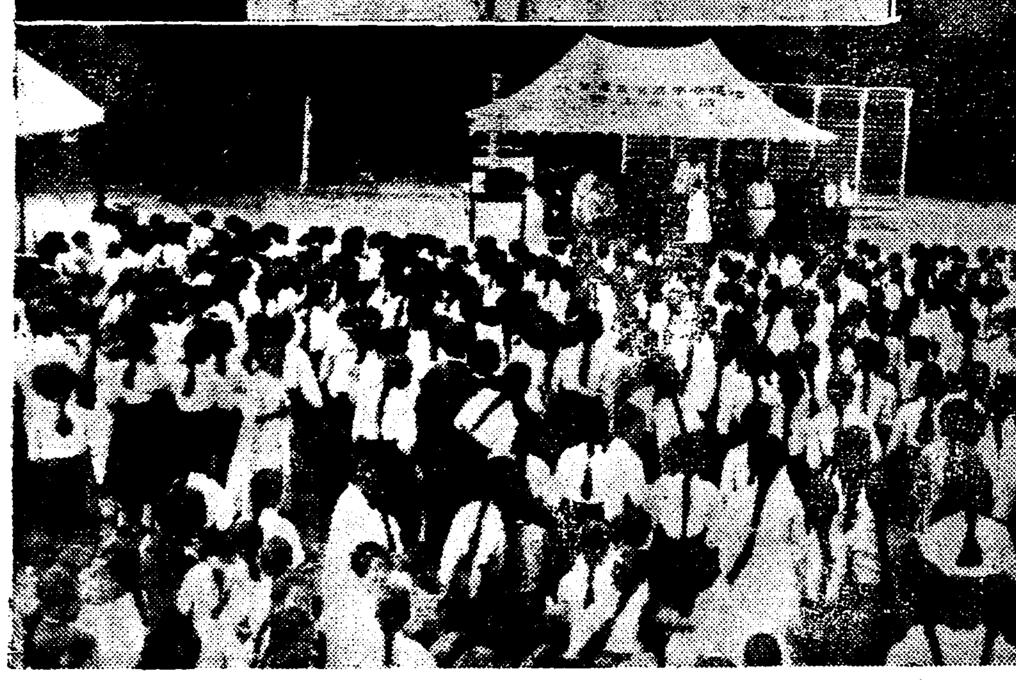

부내필운정(弼雲町)에 잇는 배화녀자고등보통학교 배화녀자보통학교 배화유치원에서는 련합으로 십이일 오후세시부터 그 학교교정에서 그학교에 십수년이상근속한 다음네분의녀선생을위하야 식은고등과 보통과생도및 유치원아등 전부와 다수래빈이 모힌속에 순서에로서대하 진행되엿다 먼저 한라부의의(韓羅富義)교장의 개회로 서울에서 네선생의 략력소개와 그네들에게 표창이 잇슨후 련계 학부형대표, 동창회대표 및 생도대표의 축사와 근속표창과 표리(表裏)때겨선생의 답사가 잇슨다음 교가를제창하야 네시쯤 식을마쳤다 십수년이상 근속하던 네선생은 다음과가튼네분이다

女高 李萬珪先生(?)
普校 李姙卿先生(?)
同 蔡光德先生(?)
幼稚園 郭信德先生(?)

이네선생은 배화학교에 십년이상식 근속하신분이니 다년 우리교육계에 종사하신터로 리만규선생은 십일년、리임경선생은 십사년、채광덕선생은 십오년식조선의 아들과딸을 위하야교편을잡어와다한다 (사진좌로부터리만규、리임경、곽신덕、채광덕네선생님)

異彩 李萬珪先生
父女의勤續合算四十年

그런데이번에 이학교에서십수년근속교원으로표창되는 네선생중 리만규선생과 리임경(李姙卿)선생 두분은 부녀간으로서 아버지되는 리만규 선생은 배화녀자고등보통학교에 따님되는 리임경선생은 배화녀자보통학교에 근속교원으로 가치 십년이상을 아버니와 따님이 근속하야 가튼날에 가튼자리에서 축하를밧는일은 아죽 전례가업는처음일로서 변천마는 우리사회에서는 드문일이라하야 그학교관계자뿐만아니라 우리교육계에서 다가티마음으로부터위하며 축하하는터이라한다

人氣는絕頂에 養正、中東에게一敗
靑學、中央兩軍快勝
本社後援第六回 籠球聯盟戰 ⑥

朝鮮籠球協會主催와 本社後援의 第九回籠球聯盟戰 第六日은 十二日午後四時부터 京城基督敎靑年會館에서열리엇는바 이날第一戰은 一高의 棄權으로 中央不戰一勝하엿고 籠球界의 覇權을 다투는 中東對養正戰은 豫想그대로의씨ー소께임을演하드니 養正軍雪辱의 功은 끼여젓다 이리하야 中東、養正、徽文의 興味津津한三角戰이 展開될것으로豫想된다 그리고最後戰엔 靑學이 徽新을이겨 優勝圈에남어잇스며 압흐로 二日間을남긴 聯盟戰의人氣는絕頂에達하야잇다

中東23(18 5 : 10 8)18養正

【第一次戰】A級中東對養正戰은 十二日午後四時五十分부터 金振秀、李惠遠兩氏審判下에 開始되바 養正軍前半戰에서獨히 優勢하드니 後半戰에드러가 形勢逆轉하야 結局二十三對十八로 中東快勝하엿다

反	前	後	【中東】		【養正】	前	後	反
0	0	6	鄭元澤	F	白南護	2	0	1
0	4	6	李相寬	F	金根培	4	5	0
2	1	5	孫仁權	C	申宗淳	2	0	0
0	0	1	金永喆	G	元裕喆	0	2	3
0	0	0	許松一	G	張聖壽	0	3	1
2	0	0	崔					
4	5	18				8	10	5

靑學37(23 14 : 10 8)18徽新

【第二次戰】A級靑學對徽新戰은 同日午後五時四十三分부터 李文鎬、金致雲兩氏審判下에 열리엇는바 靑學軍最初부터 好調로 結局三十七對十八로 得勝하엿다

反	前	後	【靑學】		【徽新】	前	後	反
0	4	6	鄭東洙	F	金億植	0	0	4
4	0	2	李[illegible]	F	金以淳	0	2	0
0	0	0	[illegible]	F	鄭東燮	4	3	2
1	3	8	[illegible]	C	朴仁[illegible]	0	1	2
3	6	5	金俊泰	G	張在喜	4	4	1
0	1	2	金[illegible]	G	張元一	0	0	1
8	14	23				8	10	10

中等蹴球大會終幕
普成과中央兩軍은奮戰惜敗
覇權은再次徽新에

普專主催의 第九回全朝鮮中等校蹴球大會 第二日은 十二日午後三時六分부터 京城運動場에서 普成對徽新의 準決勝戰으로부터 열린바 다음과가튼戰績으로徽新軍이 連二年間覇權을 獲得하엿다

徽新1 普成0

徽新對普成準決勝戰은 當日午後三時六分부터 金化泳(主審)朴孝濟、李錫漢(線審)三氏審判下에 普成先蹴으로 開始된바 前半戰엔 普成軍의 攻擊자못猛烈하야 九分、十一分、十二分에 CF朴炳淳君의 勇蹴으로 數次의 攻擊을 試하엿스나 凡蹴으로無爲 이에徽新軍漸次로 氣勢를올리어 十四分頃부터는 文字그대로의 白兵戰을 演하야 兩校應援團으로하여금 極度로緊張케하드니 前半은 兩軍無得點으로마치고 後半戰에드러가 徽新의連絡好調를보이며 普成後陣을擾亂케하드니 十九分에 LI鄭度燮君의 센터ー패스를 RI李永昌바더숫하니 보기조케골인되여 致命的一點을빼앗긴 普成軍의逆襲도 激烈하엿스나 戰運不利하야 遺恨스러운一點差로 普成軍惜敗하엿다(競技時間七十分間)

徽新1(1…0 / 0…0)0普成

【普成】[illegible]
【徽新】殷芝東 鄭度燮 宋一燮 李永昌 鄭鳳鎭 朴利錫 金承植 張鎬榮 陳廷均 崔尙壽 秋[illegible]

【徽新】	前	後	計		【普成】	前	後	計
得點	0	1	1			0	0	0
門蹴	14	6	20			1	4	5
隅蹴	0	1	1			1	3	4
自由	2	1	3			0	0	0

徽新3 中央0
◇決勝戰

中央對徽新決勝戰은 同日午後五時三十四分부터 金化泳(主審)李相耆、[illegible](線審)三氏審判下에 徽新先蹴으로 開始되엿는바 十六分에 徽新CF宋一燮君의 連蹴을 RI李永昌君이 바더 숫하야 一點을 엇고 十八分에 LW殷芝東君의 숫으로 또 一點을加하야 二對零으로 後半戰에 드러가 中央CH金錫允君 負傷하야 退場하고 그代身으로 李泰浩君이 入場하엿다 同十五分에 徽新LW殷芝東君의 패스를 RI李永昌君스럽하야 골左側으로 숫하야 또一點을 加하야 三對零으로 徽新리ー드、最後八分을 남기고 中央FW의 總攻擊이잇서 徽新門前에서 一大混戰을 演하엿스나 徽新善防으로 無爲 結局三對零으로 徽新軍優勝하엿다(競技時間七十分間)

徽新3(1 2…0 0)0中央

位置	【中央】	【徽新】
GK	金熙炯	秋尙雄
RF	金昌洙	崔廷壽
LF	李丙雨	陳錫均
RH	徐東根	張鎬榮
CH	金錫允	金承植
LH	朱炳憲	朴利錫
RW	金昌熙	鄭鳳鎭
RI	許[illegible]潔	李永昌
CF	李漢白	宋一燮
LI	盧大炯	鄭度燮
LW	金瑞奎	殷芝東

【徽新】	前	後	計		【中央】	前	後	計
得點	2	1	3			0	0	0
門蹴	2	5	7			11	11	22
隅蹴	0	1	1			0	1	1
自由	3	1	4			3	4	7

籠球定總經過

朝鮮籠球協會에서는 十二日午後七時五十分부터 大觀園에서 第二回定期總會를 常務幹事金永述氏司會아래 열고臨時議長에 洪性夏氏와臨時書記에 南慶翼兩氏를推薦한後 事業及會計에關한報告가잇슨다음 會計監事委員으로 金亨泰 崔在集兩氏를選定後 金永述 金振秀 洪性夏 田慶績 金圭冕 丁相允 李性求 金東韓 林東洙 張權 盧東奎 李惠灐等諸氏를理事로選定하엿스며 다음과가튼 今年度事業案을 可決하고 同十時二十分에 散會하엿다

一、籠球審判會開催의件(七月下旬)
一、全朝鮮男女綜合籠球選手權大會開催(七月下旬)
一、第五回全朝鮮實業籠球選手權大會開催(九月中)
一、昭和十二年度使用籠球規則附件(九月中)
一、外來招聘의件

今日의運動

▲陸上=[illegible] 九時 京城運動場
▲籠球=實業聯盟리ー그戰 後四時부터 [illegible](코ー트)

實業野球第三日 遞信軍勝捷
總府對殖銀은未畢

京城實業野球리ー그第三日은 十二日午後四時半부터 運動場에서行한바 遞信이 府廳을이겻고 殖銀對總督府戰은 第三라운드에드러가日沒로中止되엿다

【遞信】洪承武 李鐵[illegible] 殷[illegible] 神田 藤原 結城 崔永生 朴龍善 李相九 P 4…1 4…3 4…1 3…4、4
【府廳】[illegible]
【第二라운드】[illegible]

團體動靜(十二日)

▲安東高普校 六十五名入京當日
▲[illegible]校 七十名京
▲玉山普校 二十九名[illegible]
▲[illegible]校 七十六名入京當日退京
▲[illegible]校 九十二名同上
▲[illegible]山 二十名入京
▲[illegible]校 九十三名退京
▲[illegible]校 九十三名同上
▲安州普校 一百五十名退京
▲昭和[illegible] 二十五名平壤에
▲京城第二高普校 二百三十名開城에當日歸京
▲三坂小學校 一百名仁川에當日歸京
▲遞信從業員養成所 八十五名同上
▲同德女子高普校生 九十七名大邱로부터歸京
▲[illegible]商業校 一百三十名仁川에當日歸京
▲京城第二高普校 二百二十名開城 上
▲新義州商業校 六十五名入京

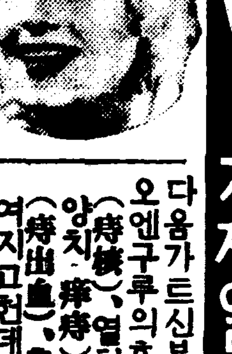
치질에는 엥구루가제일이오
암치질、수치질、치루、소양치질、양치질、치질로고생하시는분은 엥구루를쓰시오 항문에 너키도하고 바르기도하는 약이오
다음가튼신분은쓰시오 엥구루의효능 치핵(痔核)、열치(裂痔)、치출혈(痔出血)、양치(痒痔)、탈홍(脫肛)、홍문이헤여지고헌데、변비(便秘)
약갑 일원 [illegible] 경성서대문정 당일로 [illegible]

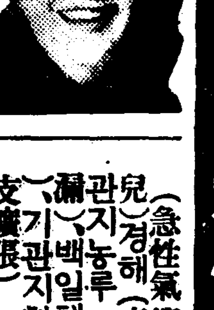
기침 해소담천식에는 에치세ー가제일
애치뻬ー의효능
해소(咳嗽)、천식(喘息)、만성기관지가다루(慢性氣管支加答兒)
(急性氣管支加答兒)、경해(痙咳)、기관지농루(氣管支膿漏)、백일해(百日咳)、기관지확장(氣管支擴張)
약갑 일원 이원 삼원 경성서대문정 당일로 [illegible]

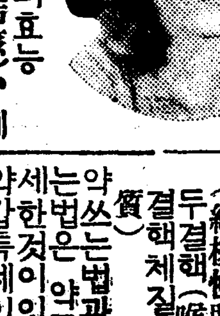
폐병 늑막염 부족증에 나오세ー가제일
나오뻬ー의효능
폐결핵(肺結核)、폐침윤(肺浸潤)、폐첨가다루(肺尖加答兒)、폐렴(肺炎)、폐기종(肺氣腫)、기관지가다루、만성기관지가다루(慢性氣管支加答兒)、만성늑막염(慢性肋膜炎)、건성늑막염(乾性肋膜炎)、결핵성늑막염(結核性肋膜炎)、후두결핵(喉頭結核)、결핵체질(結核體質)
약쓰는법과 조섭하는법은 약포속에 자세한것이잇슴니다
약갑 초기용오원 십원 이십원 잘못하면 난치병이되오니 이십원짜리를 쓰십시오
약은 경성서대문정 당일로 비밀히 주문하시오 [illegible]

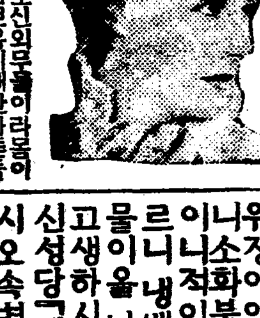
체증에는 겡오ー가제일이오
위장이약하야 소화불량이니 헛배가부르니 체중이니 적이니 냉배를알느니 물이올나오느니 하야 고생하시는분은 신성당겡오ー를 쓰시오 속병체중에라도 잘듯습니다 오래된병에는 삼원짜리한제를 쓰시오
약갑 일원 이원 삼원
發賣元 神崎神聖堂藥品 直輸入株式會社

一山月例講演大會

京城市內新建築 二千八百餘件

二層建築以上만五百廿餘件 昨年中舊市域에서

京南廟町總代選擧

中國菜館營業問題 住民大會開催

領事館에交涉을決議

仁川商工會議所 議員補選을決議

八月頃은竣工될 廣津橋鐵橋工事

京春交通에一重大革命

開城優良乳兒審査

東署管內의一時狀況

舟橋公普校同窓會

今年은意外不况

府內公普簡易講習 各校當局者對策協議

瑞麟、澄淸、壽進三個坊 坊閭힘으로呱呱聲

白完赫氏와故孫昌源氏의恩功

無產兒童의唯一學園

三興普校篇

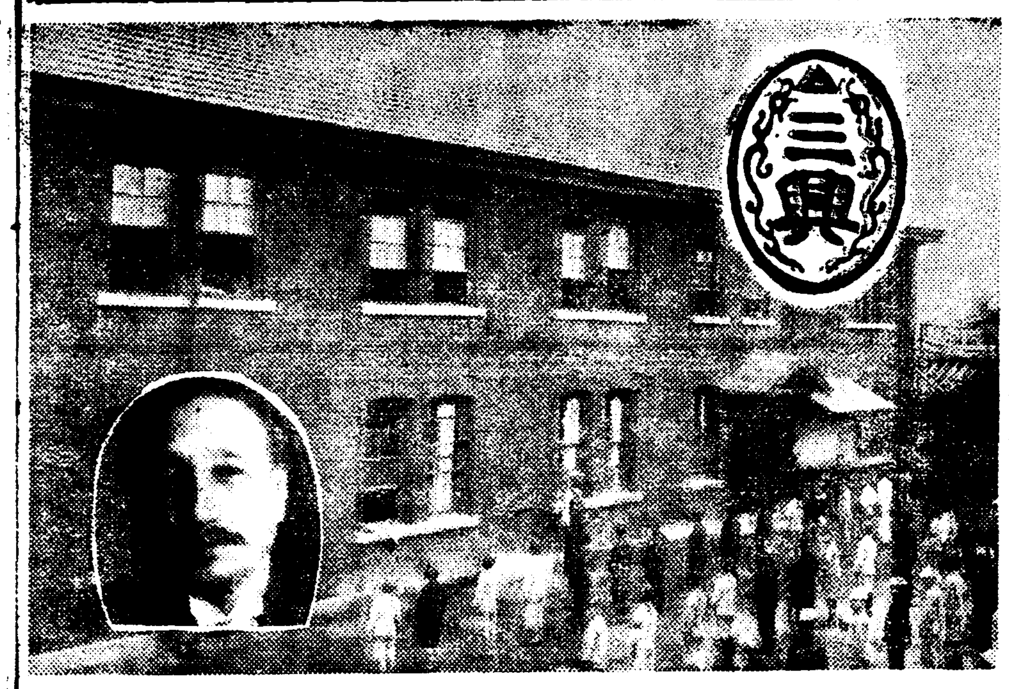

(사진은 교사와 회장과 설립자 백완혁씨)

今日 本社後援 第七回 中等俱樂部籠球聯盟戰 ◇午後四時부터 培材—中央、道商—一高、徽文—儆新 鍾路基督敎靑年會後庭에서 入場料 學生五錢 普通十錢

偉大한二大工業徵求 돈버리 조흔家庭工業

好職業 福藥本舖 大阪

時計 大廉賣 (商報進呈) 新義州初音町 合名會社 三一洋行

頭痛이잘낫는名藥

ノーシン 노-신

有名한醫學博士 森田資孝先生推奬

●머리가 갈러지는것가티 몹씨 아풀때!!

●바늘로 쑤시는것가티 골치가 아풀때!!

그리고 머리가 아프지안는때도 過度한讀書로睡眠이 不足하케나 술을過飮하고 餘毒으로 氣分이조치못할때나

藥價 四包入 二十錢 七包入 三十錢 十二包入 五十錢 卅八包入 一圓

發賣元 荒川長太郞合名會社 名古屋市東區東新町二丁目 振替名古屋七五三番

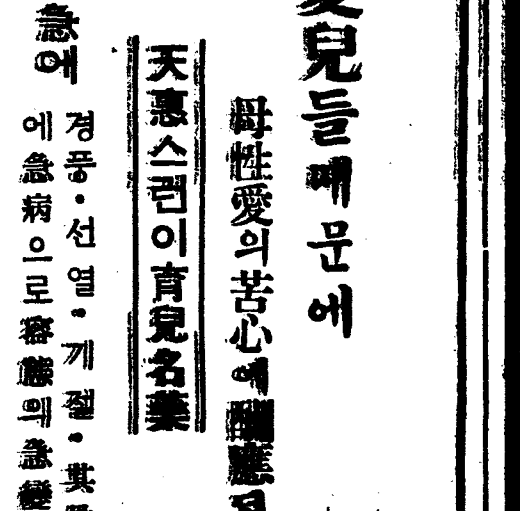

愛兒들때문에 母性愛의苦心에酬應된 天惠스런이育兒名藥

救急에 경풍·선열·게절·其他밤中에急病으로容態의急變에

治病에 단독·회충·신열에날제·胃腸障害·젓구역·靑便·消化不良·食傷·홍역·우두에

保健에 밤에울고·下毒·顔色이푸르고·여위는애·其他나면서부터虛弱한아히들께

小兒良藥 樋屋奇應丸

育兒之友 無代進呈

本家 大阪天滿 樋屋合資會社

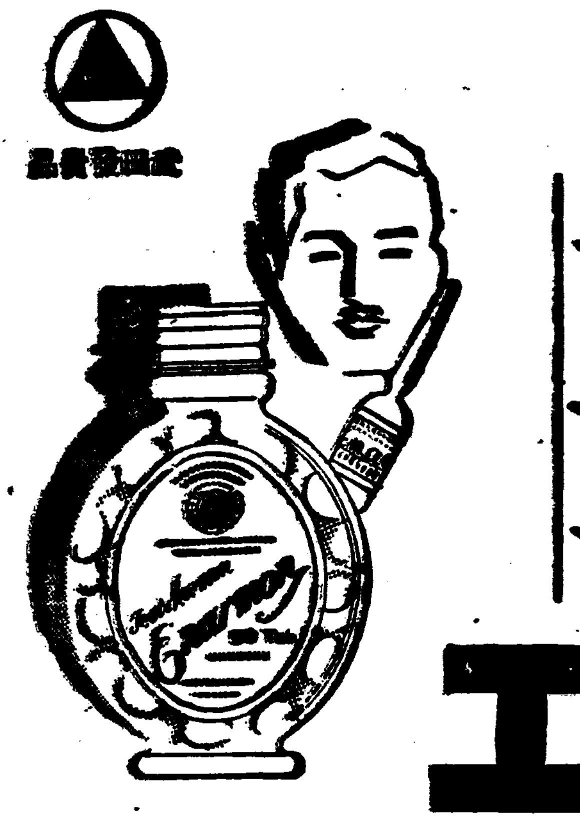

純正 男性호르몬 エナルモン

國際的으로效力의優秀가承認되고잇다

初老期·高齡期の 靑·壯年期に於て

韓氏高藥 中城韓藥房 平壤·本舖

若草映畫劇場 エノケンの近藤勇

優美館 團成社 天保忠臣藏

東洋劇場 朝鮮劇場

各工業이 機械化
—女工이 男工의 地位를 制壓—

產業視察團에서 咸尙勳

五月五日 우리 一行은 王子製紙、라이온齒磨、花王石鹼의 諸工場을 보기로 하엿습니다。王子製紙는 朝鮮 新義州에도 工場을 두고 最近 吉州에 [illegible]會社인 北鮮製紙의 工場이 잇는만큼 그 規模가 커서 그 資本金이 三億 工場이 三十三個所나 잇다 합니다。우리는 下十條에잇는 工場을 보앗는데 이工場에서는 木材를 原料로 종이를 맨드는것이엇고 主로 [illegible] 맨드는 工場입니다。먼저 [illegible] 消毒하야 [illegible] 보고、[illegible] 加하야 纖維가 [illegible]

어지는 工程을 볼때 그 [illegible] 마치 [illegible] 러내리고 [illegible] 를 날리다 [illegible] 에 [illegible] 하야 아주 [illegible] 으로 맨드는것을 보앗습니다。그러케 나가는 [illegible] 에서 또 乾燥되야 完全한 洋紙로 되면 [illegible] 에서 [illegible] 됩니다。이 下十條工場에서만 年三十萬封度의 生產을 한다는데 그 生產能力은 四十萬封度라 하며 王子工場의 一年 總生產은 三十億封度에 達하야 日本全生產額의 六割을 占하고 外國으로부터 거이 輸入을 仰치안하도 無妨하다 합니다。

◇

王子製紙에서 [illegible] 花王石鹼으로 갓습니다。[illegible] 라이온[illegible] 은 업것습니다。其他 多少의 加味를 하야 [illegible] 에 잘 말에 依하면 [illegible] 粉末化工 어 넷는것 [illegible] 技術者의 리 簡單한것이 아니라 합니다。[illegible] 다가 [illegible] 는 工程、이것을 [illegible] 라시、其他 이에 [illegible] 드는것을 맨드는것이 잇스므로 若干 設備가 큰것이 아닙니다。

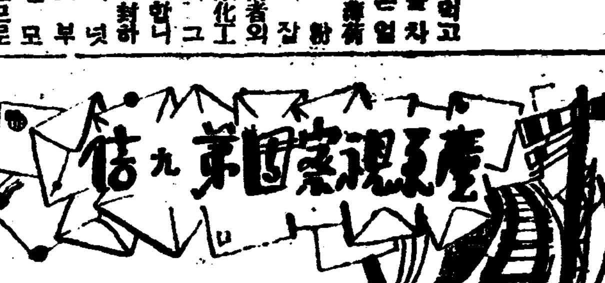

많이 工場에서 눈에 띄는 것은 [illegible] 는바와가터 工場이 모다 女工이 만코 [illegible] 하게 지며지엇습니다 [illegible] 를 [illegible] 工場을 [illegible] 가잇스며 니와 企業 [illegible] 工 [illegible] 他 [illegible] 件을 생각 하는 때문 도 한가지 라고 생각 됩니다。우리는 工場 諸氏의 [illegible]

◇

[illegible] 花王石鹼으로 갓습니다 [illegible] 石鹼의 [illegible] 두 會社가 [illegible] 은 어지만 그 [illegible] 히 決定하야 全日本 [illegible] 의五分의 一을 占하야잇다 다 [illegible] 하는이가 잇지만 이러한 大規 模의것은 容易히 하기 어려울 것가튼니 一年 [illegible] 五十 [illegible] 을 [illegible] 보아도 얼마나 資本을 [illegible] 수잇지안흘까。이 石鹼工場도 [illegible] 化하여 사람의 [illegible] 지만 [illegible] 허서 이곳에도 [illegible] 다합니다。

◇

이것으로써 東京까지의 工場 [illegible] 은 끗낫거니와 이곳에서 注目되는것은 工業의 [illegible] 化하야 [illegible] 女工이 [illegible] 上 [illegible] 一部 [illegible] 하고 [illegible] 女子가 [illegible] 이 [illegible] 一部 [illegible] 만 反面 [illegible] 會를 [illegible] 기 [illegible] 責、[illegible] 富니까。우리는 [illegible] 의 文明을 [illegible] 企業 業主義의 [illegible] 또한 생각지 아니할수 업섯 습니다。저녁 [illegible] 에서 東洋第一 간 다는 [illegible] 에 우리를 招待 햇는데 [illegible] 三氏 自身 [illegible] 에나와 우리 를 [illegible] 한것은 一同의 깃버 한바이외다。(五月五日記)

產業

農政에 不定見은 農民에 影響莫大
愈出愈怪한 大臣들의 答辯
正確한 認識이 必要

米穀自治管理案等 米穀關係法案을 審議할 議會委員會에서 外地米作에 어떤때는 增產獎勵도 하고 어떤때는 代作獎勵도 하야 政策이 動搖되고잇스니 어떤 理由이냐하는 質問에 對하야 島田農相은 「必要에 應하여 增產을 獎勵도하고 代作을 獎勵도함이 政治의 妙이다」 라고하야 外地를 가르친것은 朝鮮을 가르친것인데 朝鮮人口의 八割을 占한 農民의 利害에 莫大한 關係를 가진 問題를 輕輕히 『政治의 妙』라는 語句로써 政策을 左右한다는것은 國務大臣의 答辯으로서 朝鮮을 認識치못하기도 넘우나 甚한것이라 할것이다。卽 朝鮮米가 日本內地의 消費市場을 目標로 完全히 商品化하야 다른어느 農作物보다도 有利한 立場에 잇다는것은 近年 總督府에서 各地에 代用作試驗에 依하야 證明되엿고 또 米作에 代할것으로 棉作獎勵도 하엿다 그 結果는 昨今에 棉市勢가 好況을 보하기때문에 棉作이 有利하엿든것만도 事實이나 昨年의 米價에 對比하여 有利하엿다고는 할수업는 狀態로 朝鮮의 農作은 依然히 米作이 中心이되여잇는데에 一時的 必要에 依하여 米作을 獎勵도하고 代作을 獎勵도하라라는것은 朝鮮農業을 넘어도 認識치못한 見解로 識者間에 적욱히 失望을주고잇다

全南棉花販賣高

【光州】全南道昨年棉花販賣高의 總計는 四千百五十一萬一千斤으로 그金額六百九十三萬九千圓인바 前年에比하야 一千七百五十五萬斤 金額에잇서 二百七十九萬七千圓이 增加하야 昭和四年의 最高記錄三千三百萬斤을 突破하얏다한다

釜山의 貿易額 三百萬圓突破

【釜山】釜山港의 今年度貿易額은 三百萬圓을突破하고잇서 四月中만의 貿易額이 百萬圓으로서 機械類移入이 그王座를 占하고잇서 綿織物을 壓倒하고 昭和七年度의 年機械移入額을 凌駕하고잇다 機械類移入의 逐年增加되는 原因은 諸工業의 躍進的發展과 더욱히 各鑛山의 開發工業의 發達이라한다 最近五個年間의 輸移入額을 示하면 다음과갓다 (單位千圓)

	四月累計	年累計
昭和七年	八八八	三、〇四一
同 八年	一、〇七一	四、三四七
同 九年	一、五一〇	六、九四七
同 十年	二、五二一	九、六〇六
同 十一年	三、三七〇	

各道農試의 現狀不徹底
—改善의 機運到來—

學校農業은 道農事試驗場中의 感想으로 農事試驗場의 不徹底를 指摘하얏는데 그것은 北西兩道에 限한것이아니라 各道가 그 缺陷을 [illegible] 하고 잇는터임으로 農林當局은 調査하야 그改善調査에 着手하기로 되엿다 現在 農事試驗場은 [illegible] 에 依하야 各道農事試驗의 [illegible] 되어잇슴만이아니라 農試當局과 行政當局인 道農務課의 사이에 技術的連絡한 缺가 잇슴으로 農試의 機能을 十分히 發揮못하는 傾向이 잇다 그러므로 그改善策으로서는 行政機關에 依하야 設置하기보다 [illegible] 에 關하야 [illegible] 을 하는것이 조켓다는말도 잇서 [illegible] 의 機運이 濃厚하다고한다

傳來의 安東麻布
積極的獎勵로 聲價를 發揚하라
姑息的對策은 不可

三、生產高

現在郡內의 耕地面積은 百八十六町步이오 麻의 收穫高는 二萬九千貫인바 安東麻布의 消費量을 觀察하고저할때는 現在 當局이 積極的으로 獎勵하고잇는 蠶業과 棉花에 由來한 絹布及綿布와 서로 比較하여보는것이 가장 適切한 研究方法이라고생각한다 첫재 郡內總戶數 三萬六百三十四戶中 斯界의 企業家의 數를 調査하여보건대 綿布가 九千二百八十一戶 絹布가 三千五百六十一戶 麻布가 八千三百九十一戶이오 機業數를 보아서는 綿布가 在來機八千二百五十四臺 改良機十一臺 合計 八千二百六十五臺이오 絹布織機가 在來機三千五十六臺 改良機四十七臺 合計三千百三臺이오 麻布는 在來機五千八百五十四臺 改良機一百六十二臺 合計六千十六臺인 現狀이다 이제 昭和五年度以後의 生產高를 表示하면

年度	綿布 段數	綿布 金額	絹布 段數	絹布 金額	麻布 段數	麻布 金額
昭和五	[illegible]	[illegible]	[illegible]	[illegible]	[illegible]	[illegible]
六	[illegible]	[illegible]	[illegible]	[illegible]	[illegible]	[illegible]
七	[illegible]	[illegible]	[illegible]	[illegible]	[illegible]	[illegible]
八	[illegible]	[illegible]	[illegible]	[illegible]	[illegible]	[illegible]
九	[illegible]	[illegible]	[illegible]	[illegible]	[illegible]	[illegible]
一〇	[illegible]	[illegible]	[illegible]	[illegible]	[illegible]	[illegible]
合計	[illegible]	[illegible]	[illegible]	[illegible]	[illegible]	[illegible]

이어니와 大體로보아 段數에 잇서서는 綿布다음으로 第二位를 占하얏고 金額에잇서서는 五年間의 生產額四十二萬六千六百六十一圓은 綿布와 絹布와 合한 金額四十九萬千五百二十圓에 肉迫하고잇다는點은 [illegible] 勿論 이當時의 經濟事情과 市場의 關係와 運賃에 關係하는 同時 [illegible] 의 增減은 原料의 豐凶과 關하나 段數의 多少와 產額의 高低로 그 實情을 把握하야 [illegible]

實로 늘름한 現狀이다 養蠶과 作棉은 當局의 積極的獎勵가잇슴에도 不拘하고 또 棉布가 麻布보다 훨신 容易함에도 不拘하고 右記와如한 成績을 나타내니 이도한 滋味잇는 現狀이 아니고무엇이랴。

四、發展性

安東麻布가 發展할수잇느냐 하는데 對하야는 將來를 極히 憂慮하는사람이 만타 甚한사람은 生產關係의 不合理를 云謂하야 將次 自然消滅이되고 말지나안을가하는 생각을 가지는 사람도 만타 이러한 생각도 勿論 그緣由를 調究하여보면 全然 根據가업지는안흘것이다 그러나 吾人의 보는바에 依하면 이러한 斷案은 相當이 危險한 생각이다

(가) 十八世紀 英國에서 産業革命의 暴風은 巨大한 力量과 金錢力을 가지고 世界의 手工業界에 革命的 變化를 나리고왓다 資本主義的 生產機構가 比較的 遲延하던 朝鮮에서도 最近 數年 當局의 產業政策에 依하야 大工場이 [illegible] 增設되여 封建的生產方法인 各種의 手工業은 自然 淘汰를 當하여버리고 當然한 理致이다 그러나 우리가 論述하여오든 安東麻布는 아즉까지의 科學으로는 手工業의 形態를 完全히 버서나서 大量生產을 못하는 以上 朝鮮特產의 名을 持續할수잇다

(나) 冬溫夏涼이라 먼지 [illegible] 에 對한 魅惑은 人類의 本能이되여잇는以上 더구나 적지 하게 흘너나리는땀을 退治하려는 以上 安東麻布의 여러가지 特徵이 그 훌륭한 發展性을 內包하고잇다

(다) 東京에서 斯界에 [illegible] 나리 布面의 伸張力이 [illegible] 으로 飛行機의 날개(翼)에 適當하다하며 [illegible] 不適한 日布(즉 [illegible])도 洋服의 心地로는 拔群한 特徵을 가젓다고하는 當地의 產麻는 [illegible] 軍需品의 「루ー프」에 가장 理想的이라하니 斯業의 將來는 洋洋하다할수잇는것이다

五、麻布組合

現在安東郡에는 斯業의 指導機關으로 麻布組合을 設置하여노앗다 同組合의 事業內容을 一瞥하면

(가) 技術員을 두어서 生產獎勵及 指導
(나) 講習會의 開催
(다) 原料의 斡旋
(라) 改良織機의 普及
(마) 共同作業場의 利用
(바) 製品의 檢査

等이다 그러나 吾人의 보는바에 依하면 現在의 麻布組合이 아닌말로 有名無實한 存在이다 그事業은 極히 消極的이오 姑息的이다 其實은 우리가 麻布組合의 不徹底를 云謂하는것은 곳 行政當局의 斯業에 關한 無理、等閑視를 指摘하는것이다 歷史的價値와 地方的由緒가 가장 깁흔 特產安東麻布를 指導하는 組合의 現狀을 보라 一二人의 事務員이 [illegible] 하고 [illegible] 그러고 檢査도 布의 長短만보고 品質은 等閑視하고잇지안는가 檢査의代價으로 每反二十錢의 手數料를 바다드리는것만이 能事이줄아는가 過去에 四千圓의 國庫補助와 五六千圓程度의 道費補助가 잇섯다하나 이러한 一時的으로써 充分한 獎勵가 되리라고 생각하는가 좀더 熱과誠과物質을 傾注하여주기를 바란다

六、結論

安東의 兄弟여 世界에 자랑할이만한 安東麻布가 왜이러케도 不振하는가 이것이 萬一 歐米의 所產이엿다면 世界의 東布市場은 征服하지 오랫슬것이오 朝鮮사람도 닥투어가며 着用하고잇슬것이 아닌가 [illegible] 安東布를 爲하야 하로밧비 對策委員會가튼것을 構成하야 [illegible] 產業指導의 重任을 마튼 賢明한 當局者에게 一言하야 深甚한 考慮가잇기를 바란다

(가) 麻布組合을 改善하고 獎勵費를 經常支出하며 賣買를 調節하야 生產者의 生活을 保障할일
(나) 前者에는 時價一反(四十二尺)에 六十圓이나하는 優良品도 잇섯는데 昨今의 劣品은 四五圓에 不過하는것도잇다하니 檢査의 標準을 布의 長廣에만 依하지말고 새數(한 새는八十오리)色澤等을 參酌하야 면새 몃等이라고 嚴格히 檢査하야 遠地方의 商人이라도安心하고取引할수잇도록할것
(다) 詐欺的性質을띤 奸商을 嚴重取締할것
(나) 道의 產業館에 陳列하여두는 程度를 버서나서 各處의 百貨店 專門店等에 現品宣傳을 行할것

本論이 비록 不充分하나 地方產業의 發展을 爲하야 一般世間의 참다운 興論이 생기기를 熱望하는바이다 (完)

安東特產② 安東支局 一記者

安溪市場賣買高 一年間廿六萬餘圓

【安溪】慶北義城郡安溪市場은 一般物產의 呑吐力이 南朝鮮에서 有數한 現狀인데 더욱 牛市場의 賣買成績이 逐年旺盛하여 昨年四月以後로 今年三月末까지의 業績을 調査한바에 依하면 賣買總額이 二十六萬八百七十餘圓 頭數로는 四千三百四十餘頭이라는 可驚할만한 數字를 보이고잇다고한다

農糧正租의 貸付制擴充
昨年은二十二萬六千五百石

農糧貸付制度는 依然 春窮에 苦痛하는 朝鮮農村에 업지못할 施設로되어잇는바 十年度의 槪計를보면 事業面數 一千六十八 貸付石數二十二萬六千五百十四石으로 前前年의 貸付實績二十二萬八百七十七石에比하야 依然 伸縮狀況에잇다 此進展樣의 原因은 邑面財政에의 影響을 念慮하는 內務行政關係로 制限되는 傾向이잇슴으로 農林局에서는 十一年度부터 此擴充에 關하야 具體的調査를 行하기로되엿다

陶磁器技術員會議

五月廿五日부터 二十七日까지의 三日間 愛知縣瀨戶市에서 陶磁器技術員會議가 開催되기로되엿는바 總督府로부터는 中央試驗所에서 大橋技師가列席한다

客月局鐵業績

鐵道局線의 新年度初頭四月中의 運輸成績은 如左하다(單位圓)

	今年四月分收入	前年對比增
旅客收入	[illegible]	[illegible]
貨物收入	[illegible]	[illegible]
合計	[illegible]	[illegible]

이에 依하면 增收五十一萬五千三百五圓으로 昨年에 比하야 新線開通、南鐵線의 買收에 依하야 三百十二粁一分의 總延長은 잇스나 一日 一粁當 十九圓五十九錢의 收入으로 前年 同月에 比하야 一日一粁當五十五錢의 增加를 示하고잇슴으로 收入으로본 今年度의 朝鮮鐵道는 于先良好한 形勢이다

寧邊의 無煙炭 年產八十萬圓

【寧邊】地下金鑛鑛區의 附近에잇는 寧邊의 龍登無煙炭은 昭和八年가을 滿浦線鐵道開通과同時 此의 採堀에 着手하야 逐年成績이 良好한바 昨年中의 採堀量은 十餘萬噸에 其金額이 八十萬圓을 超過하야 產業寧邊의 面目을 더욱 새롭게하고잇스며 아직도 埋藏量은 無盡藏으로 推測되야 將來가 매우 有望하다고한다

日用商品市況

十二日 京城府內 雜穀市勢는 다음과갓다

▲粟 强保合

粟은 實行良好와 產地出廻稀少、產地特產物高、米低堅等 强材料로 因하야 多少强保合을 示한바 今日市勢는 每石에

滿洲	一號	八、九五
奉天	同	八、九五
四平街	同	九、〇〇

으로 市內現物은 八圓八十錢 가량으로 賣買되다

▲小麥 强調

小麥은 古麥의 在庫漸減과 新麥의減收豫想으로 市勢는 强調를 示하얏스며 日本內地의 現物도低價에서 三十錢가량 昂騰을보앗는데 今日市勢는 每石에

沙里院	三等	一七、六〇
新幕	同	一七、四〇

▲大麥 閑散

大麥은 賣買가 殆無狀態로 市勢는 保合이어서 今日 市勢는 每石에

秋麥	九、〇〇
春麥	七、八〇

▲大豆 保合

大豆는 滿洲方面에도 別無變動이며 日本注文도 閑散한 狀態이어서 市勢는 保合이며 賣買도 稀少하야 今日市勢는 一石에

龍山	三等	一九、七五
達良	同	一九、四〇
金泉	同	一九、二〇

▲胡麻 强保合

胡麻는 產地依然品貴로 高價堅持이며 市內도 在庫가 漸減되야 氣配는 底堅狀態인데 今日 [illegible]

漢藥 (京城十二日調査)

(以下單位斤)

藥名	價	藥名	價
桔梗	[illegible]	黃芪	[illegible]
知母	[illegible]	黃精	[illegible]
天麻	[illegible]	赤芍	[illegible]
白朮	[illegible]	蒼朮	[illegible]
獨活	[illegible]	巴戟大	[illegible]
遠志	[illegible]	仙茅	[illegible]
玄參	[illegible]	地楡	[illegible]
丹參	[illegible]	紫草	[illegible]
白苛	[illegible]	黃連	[illegible]
胡黃連	[illegible]	黃芩	[illegible]
羌活	[illegible]	柴胡	[illegible]
前胡	[illegible]	防風	[illegible]
光活	[illegible]	獨活	[illegible]
升麻	[illegible]	苦參	[illegible]
白鮮皮	[illegible]	延胡	[illegible]
貝母	[illegible]	龍膽	[illegible]
細辛	[illegible]	川芎(土)	[illegible]
白芷(唐)	[illegible]	白芍藥	[illegible]
良薑	[illegible]	白豆蔻	[illegible]
砂仁	[illegible]	益智仁	[illegible]
肉豆久	[illegible]	破古紙	[illegible]
鬱金	[illegible]	莪朮	[illegible]
香附	[illegible]	藿香	[illegible]
澤蘭	[illegible]	香薷	[illegible]
荊芥	[illegible]	薄荷	[illegible]
紫蘇葉	[illegible]	蘇子	[illegible]
茵蔯	[illegible]	益母草	[illegible]
胡蘆巴	[illegible]	蒼耳子	[illegible]
麻黃	[illegible]	木賊	[illegible]
燈草	[illegible]	生地黃	[illegible]
牛膝	[illegible]	白葵花	[illegible]
決明子	[illegible]	車前子	[illegible]
連翹	[illegible]	篇蓄	[illegible]
大黃	[illegible]	附子	[illegible]

藥名	價	藥名	價
大棗	[illegible]	白附子	[illegible]
山茱萸	[illegible]	半夏	[illegible]
白扁豆	[illegible]	五味子	[illegible]
枸杞子	[illegible]	瓜蔞仁	[illegible]
天花粉	[illegible]	葛根	[illegible]
天門冬	[illegible]	麥門冬	[illegible]
通草	[illegible]	木通	[illegible]
忍冬	[illegible]	金銀花	[illegible]
桂皮	[illegible]	肉桂	[illegible]
辛夷	[illegible]	沈香	[illegible]
丁香	[illegible]	吳茱萸	[illegible]
烏藥	[illegible]	大腹皮	[illegible]
檳榔	[illegible]	沒藥	[illegible]
黃柏	[illegible]	厚朴	[illegible]
杜冲	[illegible]	巴豆	[illegible]
枳實	[illegible]		
梔子	[illegible]	山楂	[illegible]
金櫻子	[illegible]	郁李仁	[illegible]
五加皮	[illegible]	梅子	[illegible]
牧丹(土)	[illegible]	黑豆	[illegible]
白茯苓	去皮 [illegible]		
上白伏神	[illegible]		
琥珀	[illegible]	猪苓	[illegible]
竹葉	[illegible]		
竹茹	[illegible]	白芥子	[illegible]
乾薑(土)	[illegible]	蘿蔔子	[illegible]
龍眼肉	[illegible]	蓮肉	[illegible]
神曲	[illegible]	麥芽	[illegible]
五倍子	[illegible]	鼈甲	[illegible]
鹿角膠	[illegible]		
朱砂	[illegible]	硼砂	[illegible]
石膏	[illegible]	滑石	[illegible]
硫黃	[illegible]	白礬	[illegible]
甘草	一束 [illegible]	小粒	[illegible]
從蓉	生 [illegible]	法 [illegible]	[illegible]
當歸	皮 [illegible]	製 [illegible]	[illegible]
熟地	封品 [illegible]	特品	[illegible]
澤瀉	唐 [illegible]		[illegible] 以上
枳殼	一號 [illegible]	二號	[illegible]
鹿茸	一兩 [illegible]		[illegible] 以上
熊膽	一分 [illegible]		[illegible]
麝香	同 [illegible]		[illegible]
竹瀝	小瓶 [illegible]		[illegible]
檳榔	上 [illegible]	中	[illegible]

(天一藥房調査)

鑛業權設定·移動

◇鑛業權移轉

登錄番號	鑛區所在地	登錄月日	鑛業權住所氏名
一一三二八	慶北聞慶郡北山面 東面醴泉郡柳川面	四月七日	金泉郡金泉邑 金章漢
一一五四六	江原金化郡金化面 遠東面	同	同 代表者 金聖文 裵度鴻
一〇〇三〇	平北碧潼郡雩時面	同九日	咸州郡興南邑 朝鮮窒素肥料株式會社
一二七一三	同昌城郡新倉面	同	京城府明倫町 德萬 秀三
一〇二六九	忠南禮山郡大述面 新陽面	同十日	大阪市西區靭南通 金成鑛業株式會社
一二八七五	慶北奉化郡春陽面	同	京城府櫻井町 代表者 布留川治作 禮山郡禮山面 成環 鎬
九七八八	咸北富寧郡鸞海面	同	東京市麴町區丸ノ內 金井鑛山株式會社 平壤府上水口里 代表者 尹周在 富寧郡鸞海面 [illegible] 憲健

◇共同鑛業權者脫退

登錄番號	鑛區所在地	登錄月日	脫退者
一〇一九九	[illegible]	同	東京市中野區 [illegible] 本鄕 [illegible]
九七三一	全北[illegible]山郡[illegible]面	同十一日	京城府[illegible]町 中川 [illegible]
一八七四	[illegible]	同	[illegible] 中村 [illegible]
一二四六二	[illegible]	四月七日	元[illegible]
一二二七九	[illegible]	同八日	[illegible]
同		同	
一二六五〇	[illegible]	同九日	朴[illegible]

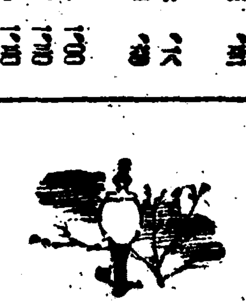

黃昏 【84】

韓雪野 作
安夕影 畫

오해 (六)

[illegible] 어지러운 정신을 누르고도 남음이 잇는、어제ㅅ밤의 무거운 기억이、취기 흘러가는 아츰의 졸음을 흔들리처 버리자、사장은 일즉 경험한 일이 업든 뒤숭숭한 가운데서 떨굼이 눈을 떳다。

모든것이 꿈꾹가리 흐리멍덩하고、또 구타여 생각하고 십지도 안흔일이엇지만 그러면서도 그것은、업섯든 일가티 답답히 망각해 버릴수업는 성가신일이엇다。

다시 려순을 만나보지 안흘수도 업는 일이요、또 이미 저질러 노흔 실수이니、가령 그소문이 밧그로는 나가지 안는다치더라도、두사람 사이에서만은 얼시적 또는 외면적으로나마 위선 말섬이 되지안토록해야할것인데 아무 조흔 방편도 생각해낼 여유업시 번거러운생각만이 마치 궤도 업는 길을 향하고 돌진하는 기차와 가리 [illegible]

[illegible] 동시에 생가선을 지틀 일흔 시간이 가차이 눈아프로 연생 닥더드는것만 가텃다。

그러하야 마치 운전수를 일흔 기관차가 달리든 사장의 생각은 무엇에 부되치듯 부되치듯 아차아차한 몃고비를 지나서 나중은、

『될대로 되라!』하는 악다른 결론에 딱 부되치고 말앗다。

그러면 좀 배심이 다는듯이 자리에 들치누어서 거연히 담배를 피우고나서 그의 머리에서는 다시금 라고난 첨에질(?)의 지구진 성격이 또 머리를 처들기 시작하엿다。

그리하야 그는、어제ㅅ밤의 그 한때를 교묘히、또는 가령 그러치못할지라도 차라리 앞다몬로라도 그여코 제풀뜻을 걸해해 노흔드면 문제는 되려 말성이 업을것이라는 후회비슷한 생각을 하엿다。그후회는 말하면 자기가 취한바 방법과수단의 비판을 요구하는 심리이기도 하다。

그래서 여러가지로 생각을 돌려본 그는、결국 아프로는 려순에게 대하야 그러한일이 전연업섯든것가리 냉담(冷淡)히 또는 보다 친절히 굴어야하리라고 생각하엿다。그것은 즉、아프로 기회를 엿보고 기회를 엿보든가운데서、서서히 그러나 보다 단단히 려순의 심리를 붓잡는것보다 조흔 예비 공작이라고 생각하엿기때문이다。

그러나 그러케 생각 하면서도 위선 당장 어떠케 려순의 얼굴을 대할까?하는 거북한생각이 나서 얼른 자리를 일지 못하고 잇다가 아침햇한시가넘어서야 그는 안해를 시켜 현옥이를 불러다가 회사에 전화를 걸어보도록 말하엿다——

『나、몸이 좀 끈한대 회사에 전화 걸어봐라 무슨 급한일이나 업는지……』

『네』

하고 현옥이가 나가서 전화를 걸어보고 다시 들어와서 눌하는 버릇으로 의미업시 살살 우스며 살을

『아무일 업답니다』

하고 심상한 얼굴로 말할때에 사장은

『아무일 업서?』

하고 말을 잠시 끈헛다가 재처 물엇다——

『전화는 누가 밧든?』

『저、그、조고만 급사에 목소리 가텃요。남자 급사 잇지안허요……』

『응、순용이 말이지……웨、려순인 안왓대든?』

『글쎄요。안물어봣서요……첨에 전화를 거니까 한동안 암말도 업드니、조꼼 지나서 그애가나와서 바더요』

하고 현옥이는 말하다가 아버지의얼굴에서 무슨 딴기색을 읽은듯이、

『웨、인제 안묻엇니까?』

하고 좀서급히 묻는다。

『아니……아마 어디로 나갓든게지……』

호자ㅅ말모양으로 이러케 중얼그리며 자리에서 이러날때에 현옥이가 다시전화 걸어볼라느냐고 못는것을 사장은、그만두라고 하고、아침밥을 먹고난후 다시 현옥이를 불러서

『얘、사무실을 비여서、안될텐데、다시 전화 걸어봐라。여태 려순이가 안들어왓나……그리구 안들어 왓데거든 얼른 자동차를 불러라、곳 나가봐야겟다』

하고 전화를 시켜보고、려순이가 봉명 안들어오는것을 알은 연후에 회사로 나갓다。

(웨 안나왓슬가?)

때ㅅ줄 못지안허도 려순이가 회사로 나오지안는 리유는 번연히 알아지는 것이엇스나、그는 물론 속으로 이런 생각을 해보앗다。그리며 발서 출근해잇섯스면 한은 생각도 뒤미처 이러낫다。

藥化學의 尖端을 가는 皮膚病藥의 權威
快効를 體得하라

ひふ病良藥 テーム水

○殺菌作用
皮膚病으로근질근질하게하고 아프것은 無數한 黴菌이 寄生繁殖하야 患部를 侵해하는것이다。テーム水는 人體內에 보조적 黴菌作用을 가지고 [illegible] 가리고、아프것은 防止되며、黴菌의 殺滅에 따라 皮膚病도 不時에 良好하여 진다。

○消毒作用
[illegible] 黴菌의 繁殖하는 患部에는 毒素를 發生하야、그毒素는 [illegible] 血液中에 侵入하야 全身의 健康障礙를 이르키는일이 잇지만 テーム水의 消毒作用은 毒素를 皮膚面에서 分解消滅식히며、毒을 體內에 [illegible] 염려는 조곰도 업다。

○收斂作用
テーム水는 그 特異한 收斂作用에 依하야 患部의 毒素 排除에 各作用과 相俟되며、特히 人體諸組織의 活機能의 微妙한 [illegible] 作用의 促進과、相俟相輔되는 皮膚病治療의 目的을 到達한다。
テーム水 定價二十錢、三十錢、五十錢、一圓、二圓。
送料內地六錢、全國到處藥店에서 販賣한다。
[illegible] 代金을 添付하야 發賣元에 다 注文하라、即時 送品함

特長
쓰리지안코、아프지안코、눈에 띄지안코、냄새나지안코、더럽지안코、엽게 발너도 깁히 効가 난다、黴菌을 죽이며、毒을 解消、痛症과 가려운 症을 速히 除去良好케 한다。

主治効能
●버짐●완선(?)●습진●백선●어루러기●땀띠●두드러기●피부●피부병●가려운증●여드름●[illegible]●기미●여드름●종기●[illegible]●[illegible]●[illegible]

아무리한 가라 시라도 テーム水에 一瓶이면 반드시 낫는 [illegible]

發賣元
東京芝區田村町四丁目 電話芝一八七四番 振替東京六〇一〇〇番 東京藥院本店
大阪市南區[illegible]十字[illegible] 電話[illegible]三五大番 振替大阪五〇八一八番 東京藥院支店